

Verlegregeling gemeente Leiden 2012

Nadeelcompensatie bij het verleggen van leidingen

Deze regeling is vergaand gebaseerd op betreffende bescheiden van de gemeente Rotterdam en is tot stand gekomen met de welwillende en gewaardeerde medewerking van het Leidingenbureau van de gemeente Rotterdam.

1	Algemeen	3
1.1	Begripsbepalingen	3
2	Nadeelcompensatie	3
2.1	Nadeelcompensatie algemeen	3
2.2	Nadeelcompensatie voor het geval de leiding van belanghebbende ligt in openbare ruimte	4
2.3	Nadeelcompensatie ingeval de leiding van de belanghebbende niet ligt in openbare ruimte	4
2.4	Algemene bepalingen bij vaststelling van nadeelcompensatie	5
3	Bepalingen van procedurele aard	5
3.1	Vooroverleg	5
3.2	Aanwijzing tot verlegging	6
3.3	Verzoek om voorlopige vaststelling nadeelcompensatie	6
3.4	Besluit	6
3.5	Verzoek om definitieve vaststelling nadeelcompensatie	7
3.6	Definitieve vaststelling nadeelcompensatie	7
3.7	Betaling nadeelcompensatie	7
4	Kostentechnische bepalingen	8
4.1	Algemeen	8
4.2	Kosten van ontwerp en begeleiding	8
4.3	Kosten van uit- en in bedrijfstellen	8
4.4	Uitvoeringskosten	8
4.5	Materiaalkosten	9
4.6	Bundeling werkzaamheden	9
4.7	Slotbepalingen	9
	bijlage 1	10
	bijlage 2	11
	bijlage 3	12
	bijlage 4	13
	Toelichting op de verlegregeling	14

Het college van burgemeester en wethouders van de gemeente Leiden,
gelet op artikel 15 van de Leidingenverordening gemeente Leiden 2012,

besluiten:

vast te stellen de hierna volgende Beleidsregels voor de toepassing van artikel 15 van de
Leidingenverordening gemeente Leiden 2012.

1. Algemeen

1.1 Begripsbepalingen

Artikel 1

De begripsbepalingen van de Leidingenverordening gemeente Leiden 2012 zijn op deze regeling van toepassing tenzij daarvan nadrukkelijk wordt afgeweken.

Artikel 2

In deze regeling wordt verstaan onder:

- a. college: college van burgemeester en wethouders van de gemeente Leiden;
- b. stedelijk gebied: het grondgebied van de gemeente Leiden;
- c. vergunning: een vergunning als bedoeld in artikel 4 van de Leidingenverordening gemeente Leiden 2012, hierna ook te noemen: "Leidingenverordening";
- d. leiding: leiding als bedoeld in de Leidingenverordening, met uitzondering van kabels als bedoeld in de Telecommunicatiewet;
- e. verzoek: een verzoek om nadeelcompensatie als bedoeld in artikel 15 van de Leidingenverordening;
- f. belanghebbende: leidingexploitant van wie een vergunning ten gevolge van een werk als bedoeld in artikel 9, onderdeel f, van de Leidingenverordening geheel of gedeeltelijk wordt ingetrokken of gewijzigd;
- g. schadebedrag: financieel nadeel dat de belanghebbende lijdt als gevolg van een werk;
- h. nadeelcompensatie: het bedrag dat op basis van deze regeling als schadevergoeding wordt toegekend aan de belanghebbende;
- i. rijzen: het verticaal omhoog verplaatsen zonder onderbreking van een leiding wat nodig is als gevolg van verzakking van de grond.

Artikel 3

Deze regeling is niet van toepassing op het gemeentelijke rioleringsnet.

2 Nadeelcompensatie

2.1 Nadeelcompensatie algemeen

Artikel 4

Indien blijkt dat een leidingexploitant als gevolg van een besluit van het college tot intrekking of wijziging van een vergunning ingevolge artikel 9, onderdeel f, van de Leidingenverordening, schade lijdt of zal lijden die redelijkerwijs niet of niet geheel tot het normale bedrijfsrisico kan worden gerekend en waarvan een vergoeding niet of niet voldoende is verzekerd, kent het college hem op zijn verzoek een vergoeding toe, zulks zolang op grond van artikel 228 Gemeentewet de gemeente precario kan heffen.

Artikel 5

Het schadebedrag wordt berekend overeenkomstig de bepalingen in hoofdstuk 4 van deze regeling. Bij die berekening worden uitsluitend de kosten van ontwerp en begeleiding, uit- en in bedrijfstellen, uitvoering en materiaal betrokken.

2.2 Nadeelcompensatie voor het geval de leiding van belanghebbende ligt in openbare ruimte

Artikel 6

Indien de leidingexploitant binnen vijf jaren na de datum van inwerkingtreding van de vergunning een aanwijzing krijgt tot het verleggen van een leiding, bedraagt de nadeelcompensatie eenhonderd procent (100%) van het schadebedrag.

Artikel 7

Indien de leidingexploitant een aanwijzing krijgt tot het verleggen van een leiding in de periode gelegen vanaf vijf tot en met vijftien jaren, gerekend vanaf de datum van de inwerkingtreding van de betrokken vergunning, zal de gemeente Leiden tachtig procent (80%) van het schadebedrag vanaf het 6^e jaar tot nul procent (0%) vanaf het 16^e jaar (trapsgewijs) als nadeelcompensatie uitkeren volgens het schema weergegeven in bijlage 2.

Artikel 8

Indien de leidingexploitant een aanwijzing krijgt tot het verleggen van een leiding na vijftien jaar, gerekend vanaf de datum van de inwerkingtreding van zijn vergunning, wordt geen nadeelcompensatie uitgekeerd.

2.3 Nadeelcompensatie ingeval de leiding van de belanghebbende niet ligt in openbare ruimte

Artikel 9

1. De nadeelcompensatie bedraagt eenhonderd procent (100%) van het schadebedrag (zie bijlage 3), indien:
 - a. de leiding van de belanghebbende is gelegen in, op of boven grond die hem in eigendom toebehoort; of
 - b. de leiding ligt op basis van een zakelijk recht; of
 - c. op de leiding een gedoogplicht conform de Belemmeringenwet Privaatrecht rust.
2. Bij de berekening van de nadeelcompensatie wordt rekening gehouden met het beginsel nieuw voor oud.

Artikel 10

Rusten op de leiding van belanghebbende geen van de rechten bedoeld in artikel 9, dan is het bedrag van de nadeelcompensatie gelijk aan de som van de kosten voor ontwerp en begeleiding en de uitvoeringskosten (zie bijlage 4). De kosten voor uit- en in bedrijfstellen en de materiaalkosten worden niet vergoed.

2.4 Algemene bepalingen bij vaststelling van nadeelcompensatie

Artikel 11

Het college en de leidingexploitant zullen bij verwijdering, verlegging of aanpassing van de leiding van de belanghebbende elkaars schade zo veel mogelijk beperken.

Artikel 12

Indien in bijzondere omstandigheden gronden aanwezig zijn om te concluderen dat redelijkerwijs een groter of kleiner gedeelte van het schadebedrag ten laste van de leidingexploitant moet blijven dan uit de toepassing van de paragrafen 2.2 of 2.3 voortvloeit, kan het college van de bepalingen van die paragrafen gemotiveerd afwijken.

Artikel 13

Geen vergoeding vindt plaats als in de vergunning een bepaling is opgenomen dat binnen een periode van vijf jaren na de datum van inwerkingtreding van de vergunning, een wijziging of intrekking van die vergunning is te voorzien in verband met binnen die periode uit te voeren werkzaamheden in de openbare ruimte waarin de leiding is gelegen en in deze periode daadwerkelijk een aanwijzing als bedoeld in artikel 17 van deze regeling wordt gegeven.

Artikel 14

Als de aanwijzing niet wordt gegeven binnen de periode bedoeld in artikel 13 dan geldt het toepasselijke vergoedingsregime zoals in deze regeling is opgenomen.

Artikel 15

Indien als gevolg van de uitvoering van een werk de leidingexploitant de leiding moet of zal rijzen komen de kosten hiervan ten laste van leidingexploitant.

Artikel 16

In afwijking van artikel 23 wordt de nadeelcompensatie bepaald op basis van een vaste prijs als het voorlopig vastgestelde bedrag aan nadeelcompensatie volgens artikel 23 lager is dan €10.000,00. In andere gevallen wordt de nadeelcompensatie bepaald op basis van voor- en nacalculatie tenzij partijen anders zijn overeengekomen.

3 Bepalingen van procedurele aard

3.1 Vooroverleg

Artikel 17

Het college maakt zijn voornemen van een werk bekend met een aanschrijving aan de belanghebbende op grond van artikel 15 van de Leidingenverordening.

Hierin is een omschrijving van het werk opgenomen met vermelding van noodzakelijk te verplaatsen leidingen. Indien sprake is van aanwezige leidingen die niet noodzakelijk verlegd moeten worden zal de leidingexploitant de gelegenheid krijgen om op eigen kosten die leidingen te rijzen, te vervangen of te verwijderen.

Artikel 18

Het college streeft naar overeenstemming met de leidingexploitant over verplaatsing (een technisch adequate oplossing tegen de maatschappelijk laagste kosten), uitvoering en planning. Het college voert hiertoe vooroverleg met de leidingexploitant.

Artikel 19

1. De belanghebbende dient bij het indienen van een verzoek aan te tonen op welke datum vergunning is verleend voor het aanleggen van de leiding op de locatie waaruit zij moet worden verlegd.
2. Indien een vergunning ontbreekt, wordt gerekend vanaf de datum waarop het leggen volgens de registratie van de leidingexploitant is aangevangen.
3. Indien niet kan worden aangetoond op welke datum vergunning is verleend dan wel op welke datum het leggen is aangevangen, wordt er van uit gegaan dat de betreffende leiding langer dan 15 jaar aanwezig is.

3.2 Aanwijzing tot verlegging

Artikel 20

Het college neemt het besluit tot een schriftelijke aanwijzing voor het verleggen van een leiding zo mogelijk op basis van overeenstemming, bereikt in het vooroverleg als bedoeld in artikel 18.

3.3 Verzoek om voorlopige vaststelling nadeelcompensatie

Artikel 21

Belanghebbende dient zo spoedig mogelijk doch uiterlijk binnen een termijn van één jaar nadat hij een aanwijzing heeft gekregen tot het verleggen van een leiding bij het college een verzoek in om voorlopige vaststelling van nadeelcompensatie.

Hierbij wordt gebruik gemaakt van het formulier, opgenomen in bijlage 1.

Artikel 22

Het verzoek bevat, naast de gegevens bedoeld in artikel 4:2 van de Algemene wet bestuursrecht, ten minste:

- a. een verwijzing naar de aanwijzing van het college aan de leidingexploitant tot het verleggen van de leiding;
- b. een kostenspecificatie volgens het model weergegeven in bijlage 1;
- c. de hoogte van de nadeelcompensatie waarop belanghebbende aanspraak maakt.

3.4 Besluit

Artikel 23

1. Het college neemt binnen acht weken na indiening van het verzoek een besluit:
 - a. om het verzoek buiten behandeling te laten indien dit is ingediend na de termijn genoemd in artikel 21;
 - b. om het verzoek buiten behandeling te laten indien dit naar het oordeel van het college niet of onvoldoende is onderbouwd en nadat de leidingexploitant in de gelegenheid is gesteld het verzuim te herstellen binnen een termijn van vier weken nadat het verzuim is kenbaar gemaakt aan leidingexploitant;
 - c. om het verzoek om nadeelcompensatie geheel of gedeeltelijk toe te kennen;
 - d. om het verzoek af te wijzen.
2. Het college kan deze termijn eenmalig met acht weken verlengen.

3.5 Verzoek om definitieve vaststelling nadeelcompensatie

Artikel 24

Het aanpassen van de leiding is gereed op het moment dat de werkzaamheden voor de verlegging van de leiding geheel zijn afgerond. Binnen een jaar na dat moment dient belanghebbende een verzoek in om definitieve vaststelling van de nadeelcompensatie bij het college.

Artikel 25

Het verzoek bevat, naast de gegevens bedoeld in artikel 4:2 van de Algemene wet bestuursrecht, ten minste:

- a. een verwijzing naar het besluit van het college tot voorlopige vaststelling van nadeelcompensatie;
- b. een naar kostensoort gespecificeerde opgave van het schadebedrag aan de hand van het model opgenomen in bijlage 1.

3.6 Definitieve vaststelling nadeelcompensatie

Artikel 26

1. Het college neemt binnen acht weken na indiening van het verzoek een besluit:
 - a. om het verzoek buiten behandeling te laten indien dit is ingediend na de termijn genoemd in artikel 24;
 - b. om het verzoek buiten behandeling te laten indien dit naar het oordeel van het college niet of onvoldoende is onderbouwd en nadat de belanghebbende in de gelegenheid is gesteld het verzuim te herstellen binnen een termijn van vier weken nadat het verzuim is kenbaar gemaakt aan belanghebbende;
 - c. om het verzoek geheel of gedeeltelijk toe te kennen;
 - d. om het verzoek af te wijzen.
2. Het college kan deze termijn eenmalig met acht weken verlengen.

3.7 Betaling nadeelcompensatie

Artikel 27

1. Indien nadeelcompensatie is bepaald op basis van een vaste prijs dient de belanghebbende na gereedkomen van de werkzaamheden een factuur in ten hoogte van het bedrag aan nadeelcompensatie en vindt uitbetaling plaats nadat de factuur is ingediend.
2. Indien nadeelcompensatie is bepaald op basis van voor- en nacalculatie dient na vaststelling van de definitieve nadeelcompensatie en na gereedkomen van de werkzaamheden de belanghebbende een factuur in ter hoogte van het bedrag aan nadeelcompensatie en vindt uitbetaling plaats nadat de factuur is ingediend.

4 Kostentechnische bepalingen

4.1 Algemeen

Artikel 28

De hoogte van de kosten voor het verleggen van een leiding wordt vastgesteld op basis van de hierna volgende bepalingen. De kosten worden vastgesteld aan de hand van werkelijke verleggingskosten.

De kosten worden onderscheiden in:

- kosten van ontwerp en begeleiding;
- kosten van uit- en inbedrijfstellen;
- kosten van uitvoering;
- kosten van materiaal.

4.2 Kosten van ontwerp en begeleiding

Artikel 29

Onder kosten van ontwerp en begeleiding worden verstaan de kosten van

werkzaamheden voorafgaand aan en tijdens de uitvoering. Het gaat om kosten van:

- overleg en correspondentie;
- directievoering en toezicht houden;
- detailengineering en daaruit voortvloeiende uitvoerende werkzaamheden;
- verplichtingen vanuit wet- en regelgeving;
- juridisch vrij maken van tracé;
- kosten ten behoeve van aanbesteden werk;
- kosten van benodigde vergunningen en leges.

4.3 Kosten van uit- en in bedrijfstellen

Artikel 30

Onder de kosten van het uit- en in bedrijfstellen worden verstaan:

- kosten van het spannings- of productloos maken van de leiding alsmede de kosten van het weer in bedrijf stellen van de leiding;
- kosten samenhangend met tijdelijke voorzieningen van operationele aard.

4.4 Uitvoeringskosten

Artikel 31

Onder uitvoeringskosten worden verstaan:

- kosten van civieltechnische, bouwkundige en installatietechnische werkzaamheden;
- kosten samenhangend met het verwijderen van verlaten leidingen;
- kosten van constructieve en bijzondere voorzieningen;
- kosten van tijdelijke voorzieningen van fysieke aard;
- kosten verband houdend met het meest recente Besluit vaststelling tarieven voor schade veroorzaakt door ingravingen in verhardingen gemeente Leiden.

4.5 Materiaalkosten

Artikel 32

Onder materiaalkosten worden verstaan de kosten van bedrijfseigen materialen die noodzakelijk zijn voor de instandhouding van de functie van de te verleggen leiding en daarvoor noodzakelijke beschermingsconstructies.

4.6 Bundeling werkzaamheden

Artikel 33

Indien sprake is van het bundelen van werkzaamheden van verschillende leidingexploitanten geeft de belanghebbende inzicht in de verdeling van de gezamenlijke kosten.

4.7 Slotbepalingen

Artikel 34

Deze regeling treedt in werking met ingang van de dag waarop de Leidingenverordening gemeente Leiden 2012 in werking treedt.

Artikel 35

De regeling wordt aangehaald als: Verlegregeling gemeente Leiden 2012.

Aldus vastgesteld in de vergadering van 27 september 2011.

De Secretaris

De Burgemeester

Bijlage 1
Kostenspecificatie

Leidingexploitant:	
Leiding (kenmerk):	
Materiaal, medium, leeftijd, diameter:	
Prijspeil kostenraming (dd-mm-jj):	
Onnauwkeurigheidsmarge (%):	

Omschrijving	Eenheid	Prijs per eenheid	Aantal	Geraamd / begroot bedrag
1. kosten van ontwerp en begeleiding				
totaal kosten van ontwerp en begeleiding				
2. kosten van uit- en in bedrijf stellen				
totaal kosten van uit- en in bedrijf stellen				
3. kosten van uitvoering				
totaal kosten van uitvoering				
4. kosten van materiaal				
totaal kosten van materiaal				
totaal raming / begroting				

Toevoegingen bij de tabel:

- Indien er werkzaamheden voor meerdere leidingen van leidingexploitanten worden verricht, moet aangegeven worden welke **verdeelsleutel voor de verdeling van kosten** naar kostensoorten per leiding wordt gehanteerd.
- Ingeval er sprake is van **gecombineerde werkzaamheden** dient **leidingexploitant zijn deel van de geraamde kosten weer te geven** in de kostenraming. De onderbouwing (verdeelsleutel tussen leidingbeheerders en het totaal geraamd bedrag voor de gecombineerde werkzaamheden) van het geraamde bedrag dient bijgevoegd te worden bij de kostenraming.
- Indien gemeente op verzoek van leidingexploitant werkzaamheden verricht in het kader van de aanpassing, waarvan de kosten voor rekening van leidingexploitant zijn (bijv. mechanisch grondonderzoek), dan dienen deze kosten zichtbaar te zijn verwerkt in deze raming/begroting.

bijlage 2

Schadevergoedingsregime voor leidingen die liggen in openbare ruimte

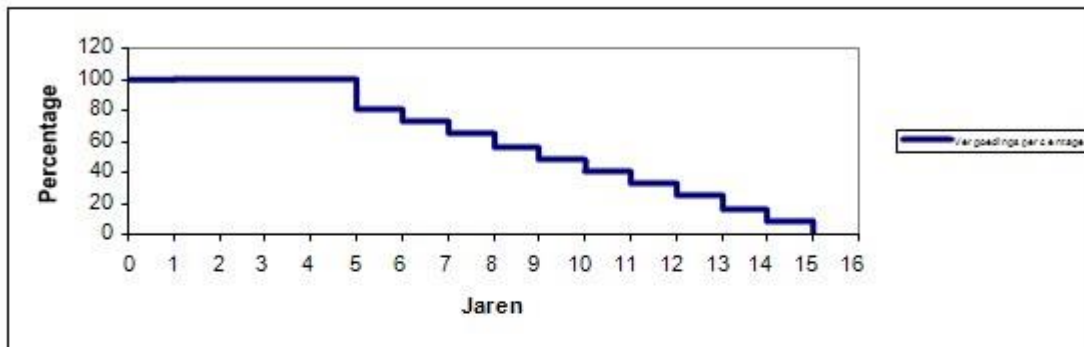

<u>Jaar</u>	<u>Percentage</u>
1	100%
2	100%
3	100%
4	100%
5	100%
6	80%
7	72%
8	64%
9	56%
10	48%
11	40%
12	32%
13	24%
14	16%
15	8%
16-∞	0%

bijlage 3

Schadevergoedingsregime voor leidingen die niet liggen in openbare ruimte met zakelijk recht, grondeigendom of BP-gedooptplicht

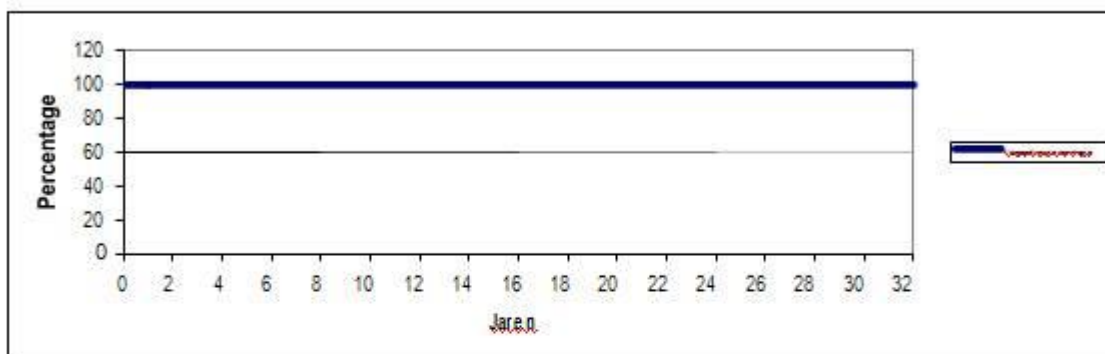

Jaar	Percentage
1	100,0%
2	100,0%
3	100,0%
4	100,0%
5	100,0%
6	100,0%
7	100,0%
8	100,0%
9	100,0%
10	100,0%
11	100,0%
12	100,0%
13	100,0%
14	100,0%
15	100,0%
16	100,0%

Jaar	Percentage
17	100,0%
18	100,0%
19	100,0%
20	100,0%
21	100,0%
22	100,0%
23	100,0%
24	100,0%
25	100,0%
26	100,0%
27	100,0%
28	100,0%
29	100,0%
30	100,0%
31-∞	100,0%

biilage 4

Schadevergoedingsregime voor leidingen die niet liggen in openbare ruimte zonder zakelijk recht, grondeigendom of BP-gedoogplicht

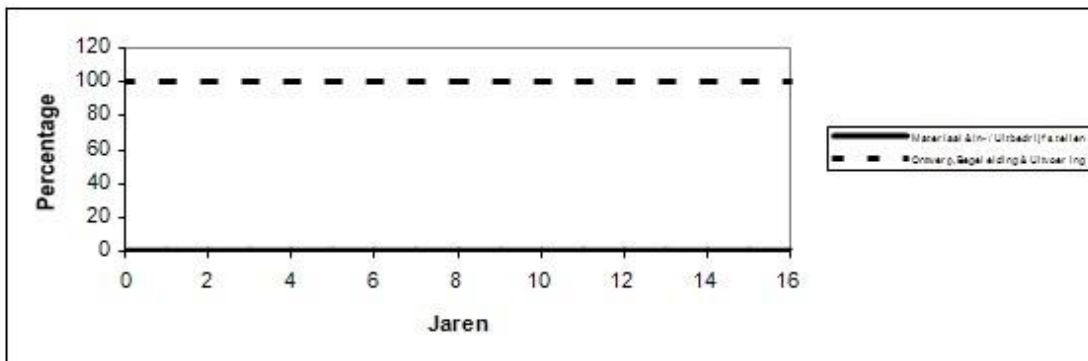

Materiaal & In- / Uitbedrijf	
Jaar	Percentage
1	0,0%
2	0,0%
3	0,0%
4	0,0%
5	0,0%
6	0,0%
7	0,0%
8	0,0%
9	0,0%
10	0,0%
11	0,0%
12	0,0%
13	0,0%
14	0,0%
15	0,0%
16-∞	0,0%

Ontwerp, Begeleiding & Uitvoering	
Jaar	Percentage
1	100,0%
2	100,0%
3	100,0%
4	100,0%
5	100,0%
6	100,0%
7	100,0%
8	100,0%
9	100,0%
10	100,0%
11	100,0%
12	100,0%
13	100,0%
14	100,0%
15	100,0%
16-∞	100,0%

Toelichting op de verlegregeling

Inleiding

In de Leidingenverordening gemeente Leiden 2012 (hierna ook te noemen: "Leidingenverordening") wordt in artikel 15 het recht van de leidingexploitant op een redelijke en billijke vergoeding in geval van gedwongen verlegging geregeld, zolang op grond van artikel 228 Gemeentewet de gemeente precario kan heffen. Deze verlegregeling is een nadere uitwerking van dit artikel en moet worden beschouwd als beleidsregel.

Voor het leggen van kabels en leidingen in openbare gemeentelijke gronden is gekozen voor een gemeentelijke verordening. De verlegregeling is een invulling van de nadeelcompensatie in geval van verleggingen die op grond van de Leidingenverordening door het college van burgemeester en wethouders van de gemeente Leiden (hierna te noemen:

“college”) zijn opgedragen.

De regeling is gebaseerd op de binnen de gemeente te voorziene planningshorizon. De gemeente gaat er vanuit dat binnen 5 jaar na het verlenen van een vergunning voor het leggen van een leiding in openbare ruimte de gemeente geen werken uitvoert, die verlegging van de vergunde leiding noodzakelijk maakt. In stedelijk gebied wordt na deze 5 jaar een periode van 5-15 jaar gehanteerd, waarbij het bedrag van nadeelcompensatie trapsgewijs wordt afgebouwd van tachtig procent (80%) naar nul procent (0%).

Algemeen

Artikel 1

Telecommunicatiekabels zijn uitdrukkelijk uitgezonderd van deze regeling. Deze kabels vallen onder de Telecommunicatiewet die voor het verleggen en de kosten daarvan een geheel eigen regeling kent. De andere begripsomschrijvingen behoeven verder geen toelichting.

Artikel 2

Aangezien de verlegregeling is gebaseerd op de Leidingenverordening zijn de daar gedefinieerde begrippen ook hier van overeenkomstige toepassing. Tevens zijn wat begrippen toegevoegd.

Het centrale begrip in de verlegregeling is “schadebedrag”. Het schadebedrag omvat uitsluitend de kosten die gemaakt moeten worden om de verlegging uit te voeren. Uitgangspunt bij de bepaling van het schadebedrag bij een verlegging van een leiding zijn de werkelijke verleggingskosten. De verleggingskosten omvatten alle directe kosten die de belanghebbende moet maken om de leiding te verleggen.

Vermogensschade en inkomensschade worden niet als uitgangspunt genomen. Van het schadebedrag wordt een bepaald percentage als nadeelcompensatie uitgekeerd. De nadeelcompensatie wordt bepaald aan de hand van het bepaalde in deze regeling.

Artikel 3

Behoeft geen toelichting.

Nadeelcompensatie

Nadeelcompensatie algemeen

Artikel 4

Als het college het besluit neemt om een aanwijzing te geven tot het verleggen van een leiding – als gevolg van het voornemen tot uitvoering van een werk - en dit leidt voor de leidingexploitant tot schade die redelijkerwijs niet of niet geheel tot het normale bedrijfsrisico mag worden gerekend, dan kan de leidingexploitant om nadeelcompensatie verzoeken. Op basis van deze regeling wordt bepaald of nadeelcompensatie toegekend wordt of niet en hoe hoog het bedrag is dat wordt uitgekeerd, zulks zolang op grond van artikel 228 Gemeentewet de gemeente precario kan heffen.

Artikel 5

Voor de hoogte van eventuele nadeelcompensatie zijn de artikelen in hoofdstuk 2 van de verlegregeling bepalend. De omvang van de nadeelcompensatie is afhankelijk van het schadebedrag. Het schadebedrag dient inzichtelijk te worden gemaakt aan de hand van de verschillende kostenposten.

Nadeelcompensatie voor het geval de leiding van belanghebbende ligt in openbare ruimte

Paragraaf 2.2 bepaalt de hoogte van de nadeelcompensatie als de te verleggen, te verwijderen of aan te passen leiding van de leidingexploitant ligt in openbare ruimte.

Voor de vaststelling van de periode waarover nog nadeelcompensatie plaatsvindt is voor de overheid de voorzienbaarheid het uitgangspunt. Welke periode kan worden overzien om te bepalen of een vergunning wordt afgegeven?

In bijlage 2 is met een grafiek en een tabel het schadevergoedingsregime opgenomen voor leidingen die onder de werkingssfeer van artikel 6, artikel 7 en artikel 8 vallen.

Artikel 6

De periode van vijf jaren is de periode waarin redelijkerwijs voor de gemeente voorzienbaar is dat werken in de openbare ruimte plaats zullen gaan vinden. De termijn begint vanaf het moment van inwerkingtreding van de vergunning, omdat het moment van vergunnen vaststaat.

Artikel 7

De termijn vanaf vijf tot en met vijftien jaren is de periode waarin de voorzienbaarheid steeds minder wordt.

Artikel 8

Werkzaamheden binnen het stedelijk gebied van de gemeente Leiden zijn niet te voorzien op een termijn van vijftien jaren of langer. Als een vergunning 16 jaar of langer geleden is afgegeven zal geen nadeelcompensatie worden uitgekeerd. De kosten voor verlegging worden in dat geval volledig tot het bedrijfsrisico van de leidingexploitant gerekend.

Nadeelcompensatieregeling ingeval de leiding van belanghebbende niet ligt in openbare ruimte

Paragraaf 2.3 handelt over de hoogte van de nadeelcompensatie indien de leiding van de belanghebbende verlegd, verwijderd of aangepast moet worden en niet in openbare ruimte ligt.

We onderscheiden de situaties dat sprake is van ligging van een leiding in grond die in eigendom is van belanghebbende zelf, de leiding met een zakelijk recht ligt en/of een recht krachtens de Belemmeringenwet Privaatrecht (hierna ook te noemen: "BP") rust op de leiding enerzijds en overige rechtsposities anderzijds.

Ingevolge de regels van het onteigeningsrecht kan aanspraak worden gemaakt op volledige schadeloosstelling in geval een leiding ligt in grond die in eigendom is van de leidingexploitant, ingeval er een zakelijk recht rust op deze leiding of een BP-gedoogplicht bestaat.

Artikel 9

Voor de bepaling van de hoogte van de nadeelcompensatie is in dit artikel aangesloten bij hetgeen bepaald is in de Onteigeningswet. Dit betekent dat eenhonderd procent (100%) van het schadebedrag vergoed zal worden met een aftrek nieuw voor oud. Bij nieuw voor oud is te denken is aan een afschrijving gebaseerd op de economische levensduur van de leiding.

Artikel 10

Indien de te verleggen, te verwijderen of aan te passen leiding niet in openbare ruimte ligt en niet in grond van de leidingexploitant, noch met een zakelijk recht of een gedoogplicht op basis van de Belemmeringenwet Privaatrecht, dan bestaat de nadeelcompensatie uit de kosten van ontwerp en begeleiding en de uitvoeringskosten met een aftrek nieuw voor oud. De kosten van uit- en in bedrijfstellen en de materiaalkosten worden niet vergoed.

Algemene bepalingen bij vaststelling van nadeelcompensatie

Deze paragraaf bevat een aantal artikelen die betrekking hebben op de vaststelling van het bedrag van de nadeelcompensatie.

Artikel 11

Partijen dienen, in het kader van de verwijdering, verlegging of aanpassing van een leiding schadebeperkend op te treden. Zij moeten rekening houden met de wederzijdse belangen zoals bijvoorbeeld bij de technische oplossing of de keuze van het tracé. De verlegging moet gerealiseerd worden op basis van een technisch adequaat alternatief dat tegen de maatschappelijk laagste kosten gerealiseerd kan worden.

Artikel 12

Dit artikel betreft de zogenaamde hardheidsclausule. Indien de leidingexploitant of de gemeente Leiden kan aantonen dat door bijzondere omstandigheden toepassing van de paragrafen 2.2 of 2.3 van deze regeling tot een evident onredelijke nadeelcompensatie zou leiden, kan het college besluiten op basis van dit artikel de nadeelcompensatie aan te passen.

Artikel 13

Als een vergunning verleend wordt aan een leidingexploitant voor het leggen van een leiding op een locatie waarvan de gemeente vermoedt dat de leiding binnen 5 jaren verlegd zal moeten worden als gevolg van de uitvoering van haar werken en in de vergunning daartoe een bepaling is opgenomen, dan zal geen nadeelcompensatie worden gegeven. Als de vergunning niet ingetrokken is, dan zal het toepasselijke vergoedingsregime in werking treden. De voorzienbaarheid is op die wijze begrensd.

Artikel 14

Dit artikel behoeft geen verdere toelichting.

Artikel 15

Indien als gevolg van de uitvoering van een werk een leiding moet worden gerezen dient de leidingexploitant dit op eigen kosten uit te voeren. De leidingexploitant kan van de gelegenheid gebruik maken een leiding op zijn kosten te rijzen ook als dit niet vanwege het werk noodzakelijk is.

Artikel 16

De nadeelcompensatie kan bepaald worden op basis van een vaste prijs of op basis van voor- en nacalculatie. Dit artikel bepaalt dat de verrekening van de nadeelcompensatie op basis van een vaste prijs plaatsvindt als blijkt dat het geraamde bedrag aan nadeelcompensatie lager is dan €10.000,00. Het voordeel van een vaste prijs ligt in de lagere kosten als gevolg van minder administratieve handelingen, geen onderhandelingen over definitieve nadeelcompensatie en minder controle.

In andere situaties geldt in principe verrekening op basis van voor- en nacalculatie. Partijen kunnen in overleg met elkaar ook voor verleggingen waarvan het geraamde bedrag aan nadeelcompensatie meer bedraagt dan €10.000,00 afspraken maken over verrekening van nadeelcompensatie op basis van vaste prijs.

Bepalingen van procedurele aard

Vooroverleg

Artikel 17

De gemeente Leiden voert vooroverleg met de leidingexploitant nadat de leidingexploitant per brief geïnformeerd is over de plannen en de consequenties voor betrokken leidingen.

Artikel 18

De gemeente Leiden streeft ernaar in overleg tot overeenstemming te komen over de verplaatsing van leidingen. Tijdens het vooroverleg worden aspecten met betrekking tot de technische oplossing en planning aan de orde gesteld en wordt gestreefd naar overeenstemming hierover.

Artikel 19

De leidingexploitant zal zelf de periode moeten aantonen van de ligging van de betreffende leiding op die locatie. In beginsel zal dit plaatsvinden met een vergunning. Hiervoor wordt overigens verwezen naar het overgangsrecht bij de Leidingenverordening (artikel 19) op grond waarvan de schriftelijke toestemmingen als vergunningen onder de Leidingenverordening gelden, tenzij er redenen zijn om aan te nemen dat de betreffende leiding niet voldoet aan de eisen krachtens de Leidingenverordening.

Indien een vergunning ontbreekt wordt gerekend vanaf de datum waarop het leggen volgens de registratie van de leidingexploitant is aangevangen. Indien niet kan worden aangetoond op welke datum vergunning is verleend casu quo op welke datum het leggen is aangevangen, wordt er van uit gegaan dat de betreffende leiding langer dan 15 jaar aanwezig is.

Aanwijzing tot verlegging

Artikel 20

Het college neemt het besluit tot het geven van een aanwijzing voor het verleggen van een leiding. In het vooroverleg is overeenstemming bereikt of niet. Het aanwijzingsbesluit richt zich op de noodzaak tot verleggen en het tijdstip waarop dit gerealiseerd moet zijn. Het besluit handelt uitdrukkelijk niet over ontstane schade en nadeelcompensatie. Die aspecten komen aan de orde in het besluit dat genoemd is in artikel 23 hierna en dat genomen kan worden nadat een verzoek om nadeelcompensatie is ingediend door de leidingexploitant.

De aanwijzing is een besluit in de zin van de Algemene wet bestuursrecht waardoor er mogelijkheden zijn voor bezwaar en beroep.

Verzoek om voorlopige vaststelling nadeelcompensatie

Artikel 21

De datum waarop een leidingexploitant een aanwijzing heeft gekregen tot het verleggen van een leiding is bepalend voor het ingaan van de termijn waarbinnen belanghebbende een verzoek om nadeelcompensatie kan indienen.

Artikel 22

Om tot een beslissing te kunnen komen op het verzoek van leidingexploitant, zijn meer gegevens noodzakelijk dan in artikel 4:2 van de Algemene wet bestuursrecht als minimum opgesomd is. De aanduiding van de aard en de omvang van de schade en de specificatie van het schadebedrag dienen bepaald te worden op basis van te onderscheiden kostenposten gebruik makend van bijlage 1.

Besluit

Artikel 23

De gemeente Leiden neemt binnen acht weken na indiening van het verzoek een besluit inhoudende één van de in dit artikel opgesomde mogelijkheden. Het verzoek om nadeelcompensatie wordt niet in behandeling genomen als deze meer dan 1 jaar nadat door het college een aanwijzing is gegeven aan de leidingexploitant voor het verleggen van een leiding wordt ingediend. Het verzoek kan kennelijk ongegrond verklaard worden als de verlegging, verwijdering of aanpassing aan de leiding van belanghebbende niet door de gemeente wordt veroorzaakt. Het verzoek kan geheel of gedeeltelijk toegekend worden of geheel afgewezen worden.

Indien de aanvraag onvoldoende gegevens bevat voor een beoordeling van het verzoek om nadeelcompensatie of voor de vaststelling van het schadebedrag zal belanghebbende 4 weken de gelegenheid krijgen om aanvullende informatie te verstrekken. De termijn van 8 weken na indiening van het verzoek om nadeelcompensatie waarbinnen het college een besluit neemt wordt opgeschort met ingang van de dag waarop aanvullende informatie wordt gevraagd.

Het besluit tot vaststelling van de nadeelcompensatie is een besluit in de zin van de Algemene wet bestuursrecht waarvoor mogelijkheden van bezwaar en beroep bestaan.

De gemeente Leiden kan de termijn eenmalig met een redelijke termijn verlengen, met een maximum van acht weken. Dit zal schriftelijk aan de belanghebbende worden medegedeeld.

Verzoek om definitieve vaststelling nadeelcompensatie

Artikel 24

De leidingexploitant dient binnen een jaar nadat de werkzaamheden voor de verlegging van de leiding zijn afgerond het verzoek in te dienen voor de definitieve vaststelling van de nadeelcompensatie. Die wordt bepaald op basis van werkelijk gemaakte kosten.

Artikel 25

Het verzoek moet in elk geval bevatten:

- het aanwijzingsbesluit tot verleggen op basis van artikel 20; en
- het besluit over nadeelcompensatie op basis van artikel 23.

Definitieve vaststelling nadeelcompensatie

Artikel 26

Zie de toelichting bij artikel 23.

Betaling nadeelcompensatie

Artikel 27

Is de nadeelcompensatie definitief vastgesteld dan dient de leidingexploitant voor de betaling daarvan een factuur in te dienen.

Kostentechnische bepalingen

Algemeen

Artikel 28

Bij de bepaling van de nadeelcompensatie is sprake van een berekening op basis van de werkelijke kosten. Dit zijn de kosten die direct toegerekend kunnen worden aan de verlegging van de leiding. Leidingen worden beschouwd als niet verhandelbare objecten en hebben geen economische waarde in die zin. Tot slot is hierbij van belang dat de verlegging gerealiseerd moet worden op basis van een technisch adequaat alternatief tegen de maatschappelijk laagste kosten ten opzichte van de meest voor de hand liggende variant. Leidingexploitant en gemeente Leiden ondervinden geen nadeel van de gekozen oplossing.

De meest voor de hand liggende variant is een verlegging van de leiding ter plaatse van de probleemlocatie. Denkbaar is echter, dat één van de partijen gebaat is bij een andere oplossing. Dit is bijvoorbeeld het geval indien de situatie ter plaatse van het uit te voeren werk zo ingewikkeld is, dat de leidingexploitant er de voorkeur aan geeft - ook uit een oogpunt van

efficiënt beheer - de leidingen gedeeltelijk te verplaatsen dan wel andere maatregelen te treffen buiten de grenzen van het uit te voeren werk. In principe dient te worden gekozen voor dit laatst genoemde, meest aantrekkelijke alternatief, tenzij de andere partij ten gevolge daarvan in een slechtere positie komt te verkeren dan het geval zou zijn geweest bij verlegging ter plaatse van de probleemlocatie. Partijen kunnen dan nadere afspraken maken over de schadeverdeling. Dit kan bijvoorbeeld het geval zijn indien een leiding over een grotere lengte wordt verlegd dan bij een oplossing op de probleemlocatie. Voor de leidingexploitant kan dit dus nadeliger uitpakken.

Als bij een verlegging de leidingexploitant de gelegenheid benut om bijvoorbeeld de capaciteit te laten toenemen of andere kwantificeerbare voordelen heeft komen de kosten ervan niet in aanmerking voor vergoeding. Ook de kosten van het rijden van een leiding worden volgens artikel 15 niet vergoed.

Kosten van ontwerp en begeleiding

Artikel 29

Bij de post ontwerp en begeleiding betekent dit dat de leidingexploitant het aantal uren en de tarieven moet overleggen die direct betrekking hebben op de werkzaamheden ten aanzien van het verleggen van de leidingen.

De leidingexploitant mag in principe pas kosten declareren vanaf het moment dat overeenstemming is bereikt over de oplossing. In de praktijk houdt dit in dat de eerste paar afstemmingsoverleggen niet kunnen worden gedeclareerd in verband met de maatschappelijke afstemmingsplicht.

Kosten van uit en in bedrijfstellen

Artikel 30

Tijdelijke voorzieningen van operationele aard zijn voorzieningen die benodigd zijn om de levering tijdens de uitvoering van een verlegging te waarborgen.

Voorbeelden zijn extra kosten van personele aard ten behoeve van bedrijfsvoering en hulpmiddelen zoals watertanks, gasflessen en noodaggregaten.

Uitvoeringskosten

Artikel 31

Kosten van civieltechnische, bouwkundige en installatietechnische werkzaamheden zijn bijvoorbeeld werkputten en ondersteuning. Alle tijdelijke voorzieningen van fysieke aard die nodig zijn tijdens de bouw vallen onder de uitvoeringskosten.

Onder tijdelijke voorzieningen van fysieke aard worden alle tijdelijke fysieke leidingverbindingen verstaan die de leidingexploitant moet aanleggen en later buiten bedrijf moet stellen. Deze kosten houden nauw verband met de noodzakelijke continuïteit van het bedrijfsproces van de betrokken leidingexploitant. De betreffende voorzieningen worden opgeheven zodra de definitieve verlegging is gerealiseerd.

De kosten die de aannemer moet maken om de leiding uit de grond te halen vallen onder uitvoeringskosten. Ook het opslaan in hanteerbare stukken en het transport op de bouwlocatie zijn uitvoeringskosten. De kosten samenhangend met de uitvoering van het verwijderen van verlaten leidingen vallen eveneens onder uitvoeringskosten.

De kosten voor de afvoer van vrijgekomen materialen naar een tijdelijk werkterrein behoren tot de uitvoeringskosten.

Materiaalkosten

Artikel 32

Onder materiaalkosten worden in elk geval verstaan kosten van leidingcomponenten, kosten van elektrotechnische, werktuigbouwkundige en civieltechnische materialen, kosten van bouwmaterialen, alsmede kosten van bouwmaterialen bestemd voor gebouwen waarin delen van leidingssystemen worden ondergebracht.

Transportkosten en stortkosten van vrijgekomen leidingen vanaf de bouwlocatie naar de stort of verwerkingslocatie behoren tot de materiaalkosten (behalve de stortkosten ingeval de leiding asbesthoudende stoffen bevat. Hierbij is in aanmerking genomen dat deze kosten bij vervanging van de leiding op eigen initiatief ook ten laste komen van leidingexploitant).

De materiaalkosten van constructieve en/of bijzondere voorzieningen die worden veroorzaakt door eisen van derden (en niet door de gemeente Leiden) vallen onder de materiaalkosten.

N.B. De materiaalkosten van constructieve en/of bijzondere voorzieningen die worden veroorzaakt door eisen van de gemeente Leiden vallen onder de uitvoeringskosten.

Bundeling werkzaamheden

Artikel 33

In geval van bundeling van werkzaamheden van verschillende leidingexploitanten moeten de kosten worden verdeeld over de leidingexploitanten. De projectkosten worden verdeeld in direct aan de leidingexploitanten toe te delen kosten en gezamenlijke kosten. De direct toe te delen kosten zijn kosten van in en uit bedrijf stellen en materiaalkosten exclusief de extra materialen die nodig zijn voor de gezamenlijke kruising. De gezamenlijke kosten zijn de uitvoeringskosten, ontwerp en begeleiding en de extra materialen die nodig zijn om gezamenlijk te kruisen.

De verdeelsleutel voor de gezamenlijke kosten wordt bepaald op basis van de afzonderlijke fictieve kosten van uitvoering en ontwerp en begeleiding die zouden moeten worden gemaakt als elke leidingexploitant afzonderlijk zou kruisen.

Overige en slotbepalingen

Artikel 34

Deze bepaling bevat het overgangsrecht. Deze verlegregeling is uitsluitend van toepassing op werken waarvoor op het moment van in werking treden nog geen (schriftelijke) afspraken zijn.

Artikel 35

Behoeft geen nadere toelichting.